Жиноят ишлари бўйича судлар девонхонаси томонидан “E-XSUD” ахборот тизимига кириш ва жиноят ишларини рўйхатдан ўтказиш бўйича

ҚЎЛЛАНМА

1. Фойдаланувчи “E-XSUD” ахборот тизимига кириши учун аввало унинг ишчи (ёки шахсий) компьютери Олий суднинг корпоратив тармоғига уланган бўлиши шарт. “E-XSUD” ахборот тизимига кириш учун тегишли ҳозирги кунда амалиётда кўп ишлатиладиган Google Chrome, Opera, Mozilla, Firefox (охирги версиялари тавсия этилади) каби замонавий интернет браузерларидан фойдаланилади.

2. Фойдаланувчилар шахсий компьютерига ушбу Интернет браузерларни megasoft.uz веб-сайти орқали юклаб олиши мумкин.

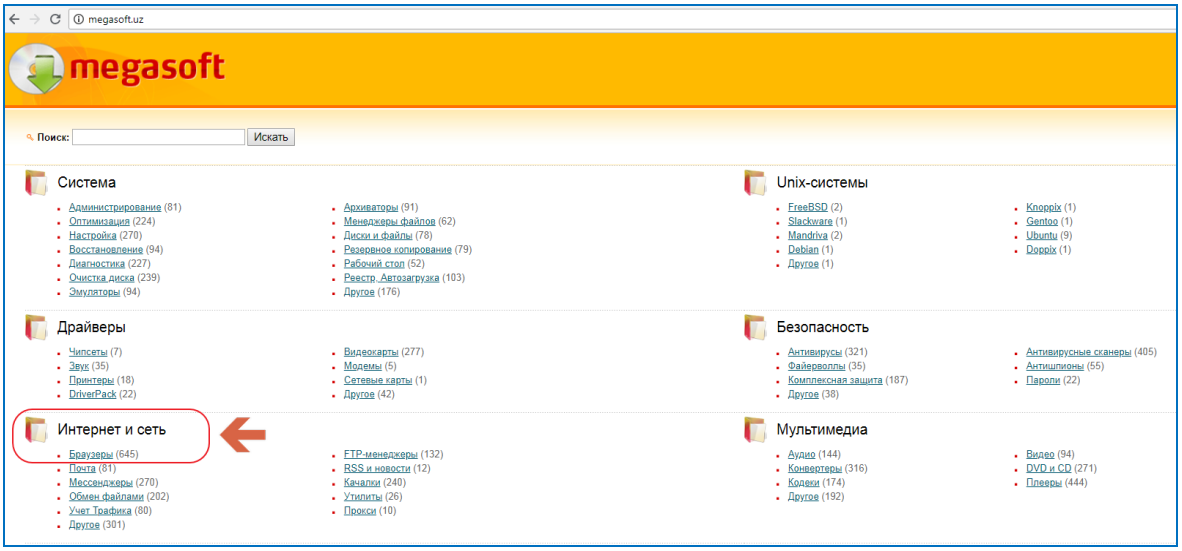

3. Шундан сўнг фойдаланувчи Интернет браузерининг манзиллар майдонига “E-XSUD” ахборот тизимининг манзилини – **jib.sud.uz** киритади ва **“Enter”** тугмасини босади.

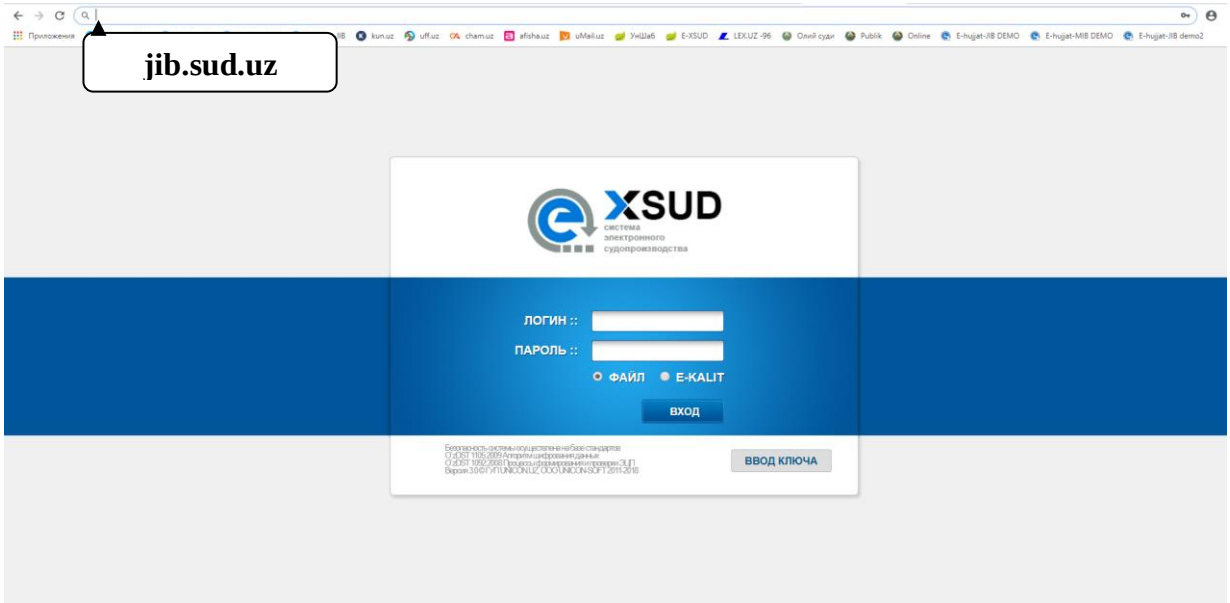

4. Шундан сўнг “E-XSUD” ахборот тизимига кириш ойнаси очилади. Унда логин ва пароль қаторлари фақат тегишли судга тааллуқли бўлган логин ва пароль терилади.

5. “E-XSUD” ахборот тизимига кириш учун ажратилган махсус логин ва пароль қаторлари тўлдирилгандан сўнг электрон рақамли имзо бириктирилади. Бунда мазкур ойнадаги **“ВВОД КЛЮЧА”** тугмаси босилади ва **“...”** тугмаси орқали электрон рақамли имзо сақланган жой кўрсатилади. Очилган ойнадан электрон рақамли имзо танланади ва **“Открыть”** ва **“Ok”** тугмаси кетма-кет босилгандан сўнг **“ВХОД”** тугмаси босилади.

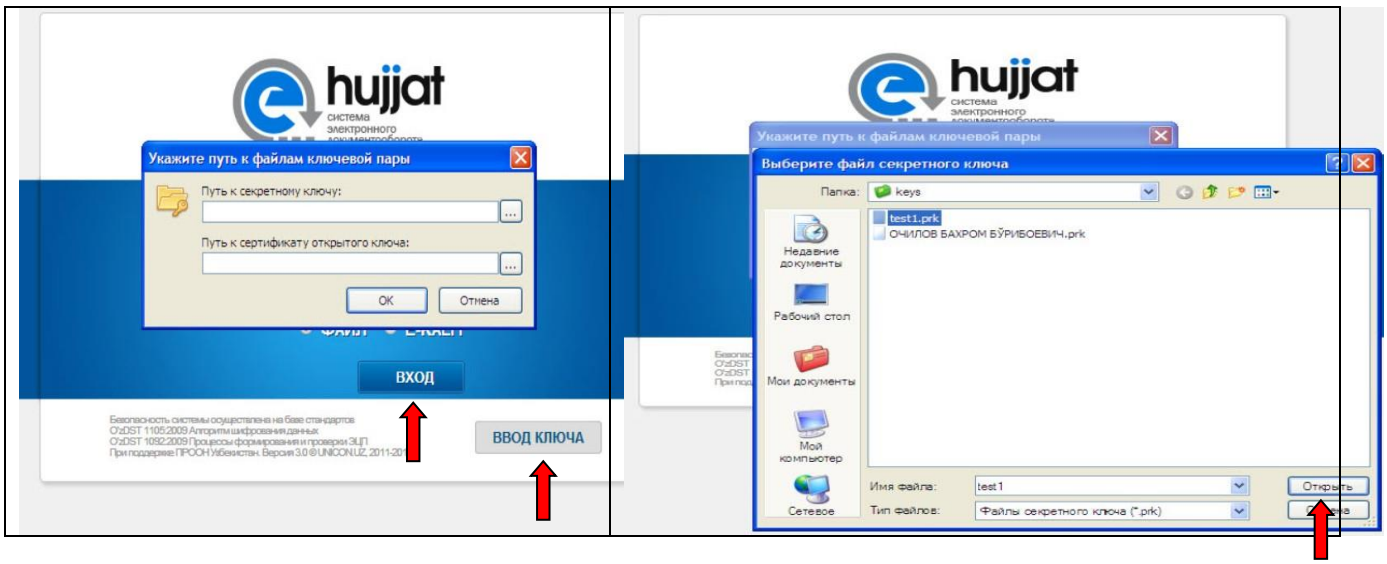

6. Логин, пароль ва электрон рақамли имзо орқали дастурга киргандан кейин панелнинг юқори қисмидаги **“Новый документ”** тугмаси орқали **“Жиноят иши”** қаторидан **“Биринчи инстанция”** бўлими танланади.

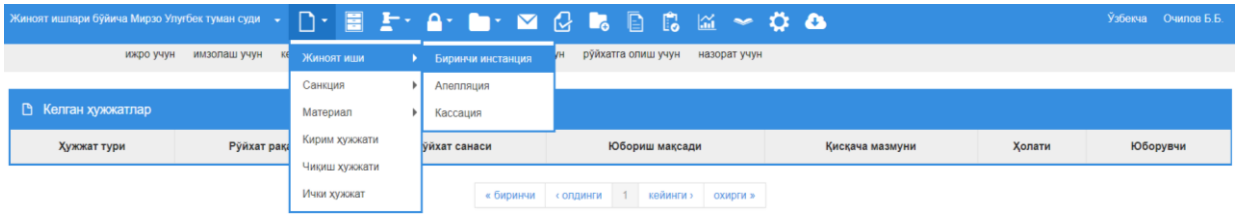

7. **“Жиноят иши”** қаторидан **“Биринчи инстанция”** бўлими танланганда жиноят ишига тааллуқли бўлган маълумотларни тўлиқ киритиш ойнаси очилади. Бунда жиноят ишига тааллуқли бўлган маълумотларни қайд этиш 3 та, яъни **“Биринчи инстанция”** (жиноят ишига тегишли умумий маълумотларни қайд этиш), **“Судланувчи”** (жиноят ишида мавжуд бўлган судланувчи(лар)нинг шахсига ва унга нисбатан Жиноят кодексига мувофиқ дастлабки терговда қўйилган айбловларга доир маълумотларни қайд этиш), **“Жабрланувчи”** (жиноят ишида мавжуд бўлган жабрланувчи(лар)нинг шахсига доир маълумотларни қайд этиш) блокларига бўлинган.

- **“Биринчи инстанция”** блоки:

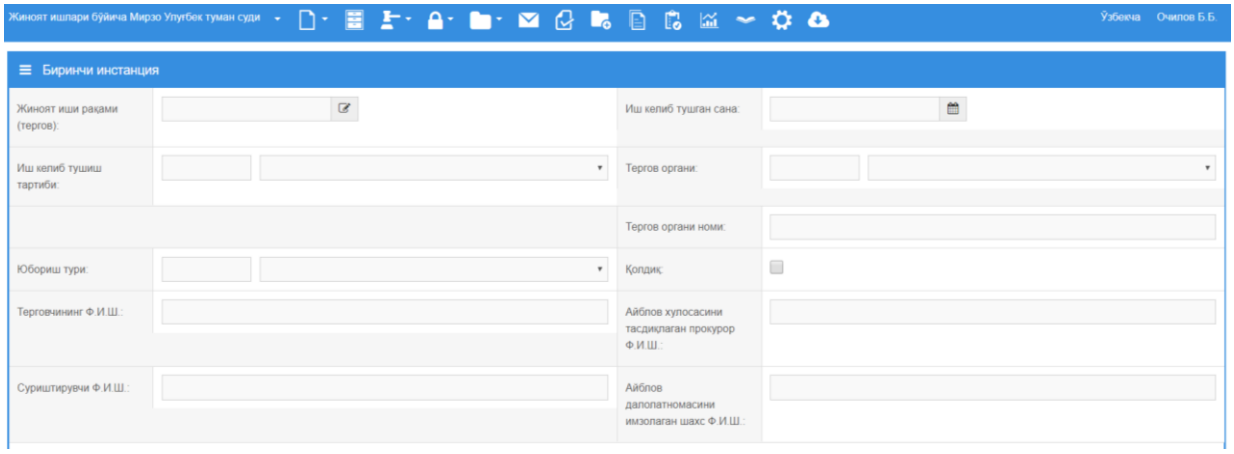

- **“Судланувчи”** блоки:

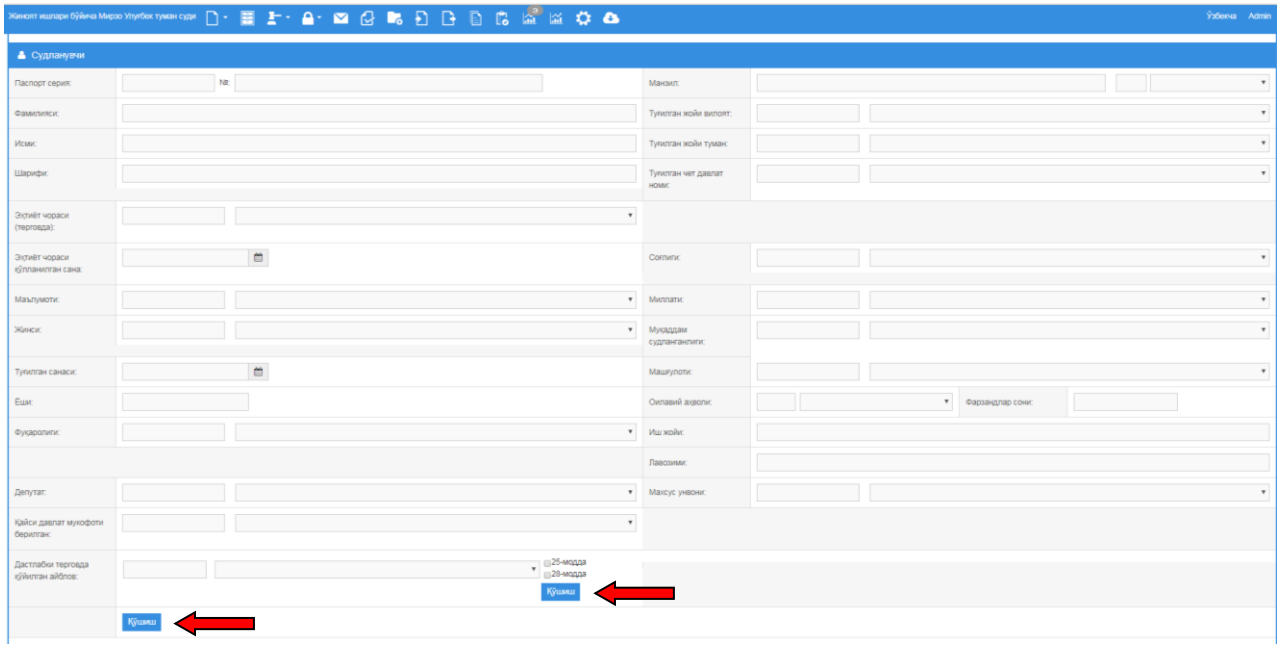

- **“Жабрланувчи”** блоки:

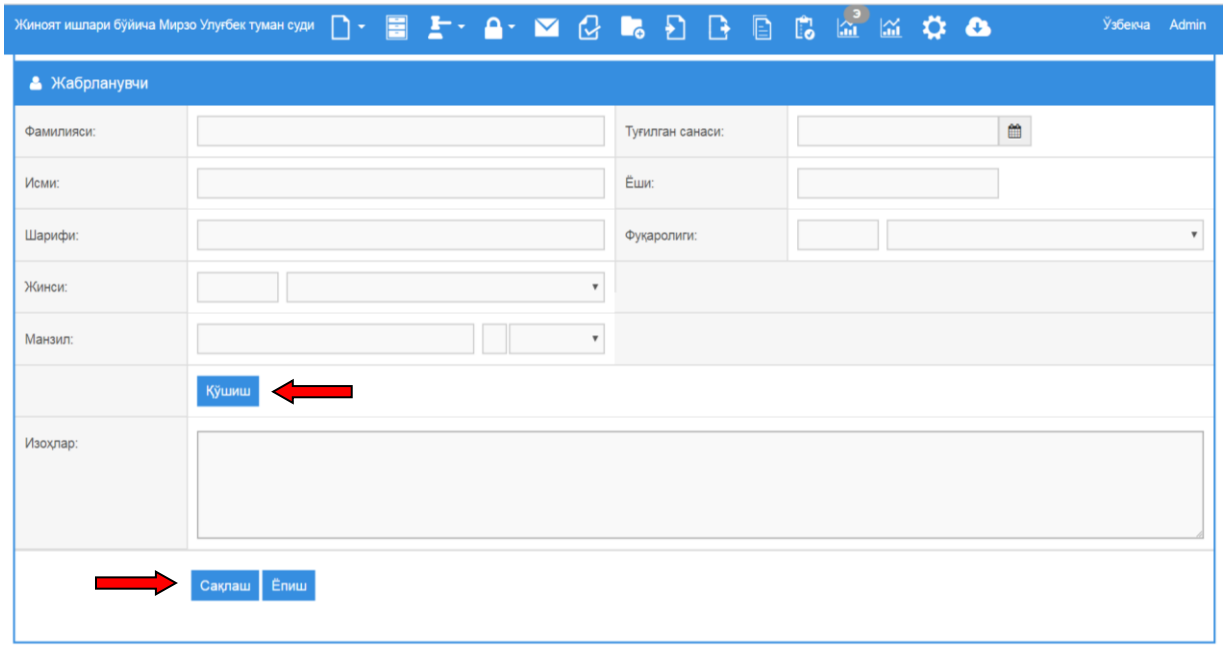

8. Агар судланувчи ёки жабрланувчи бир неча бўлса, ҳар бир судланувчи ёки жабрланувчига тегишли маълумотлар киритилгандан сўнг ўзига тегишли бўлган **“Қўшиш”** тугмаси орқали бир неча судланувчи ёки жабрланувчини киритиш мумкин бўлади. Худди шундай судланувчига нисбатан дастлабки терговда қўйилган айбловлар бир нечта бўлса, “Дастлабки терговда қўйилган айблов” қатори орқали Жиноят кодексининг тегишли моддаси, қисми ёки банди танланиб, **“Қўшиш”** тугмаси орқали бир неча модда, қисм ёки бандларни киритиш мумкин.

Жиноят ишига тааллуқли барча маълумотлар киритиб бўлингандан кейин **“Сақлаш”** тугмаси босилади ва шу билан бирга электрон дастур автоматик равишда рўйхатдан ўтказилган рақамни кўрсатади (буни кирим рақами қатори орқали билиб олиш мумкин)

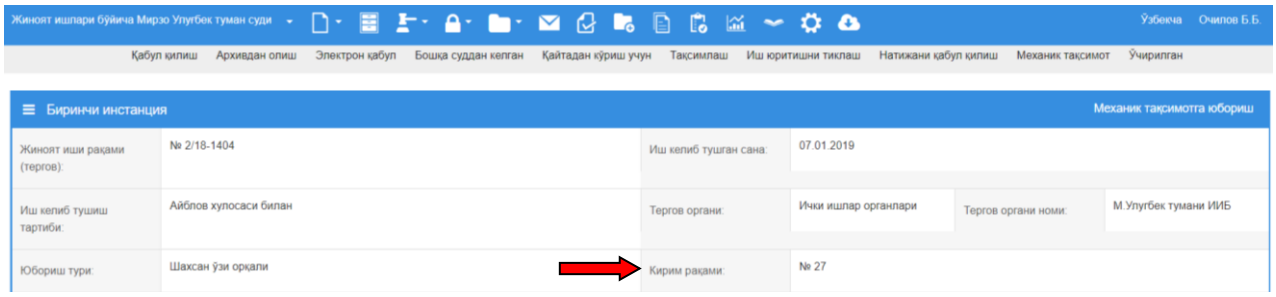

9. Агарда судланувчи ёки жабрланувчи 10 тадан кўп бўлса, улардан бир нечтасини киритиб ишни **“Сақлаш”** тугмаси орқали рўйхатдан ўтказилгандан кейин ҳам судланувчи ёки жабрланувчини киритиш мумкин. Бунинг учун тегишли ишни ичига кирилади ва **“Судланувчи”** ёки **“Жабрланувчи”** блогидаги **“Қўшиш”** тугмаси орқали ишда иштирок этувчи барча судланувчи ёки жабрланувчиларни киритиш мумкин.

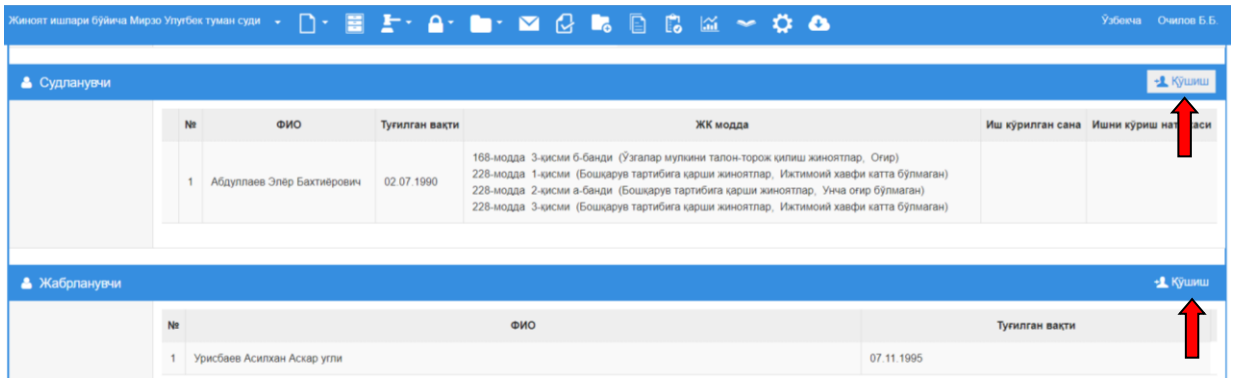

Шу тариқа жиноят иши суд девонхонаси орқали рўйхатдан ўтказилади.
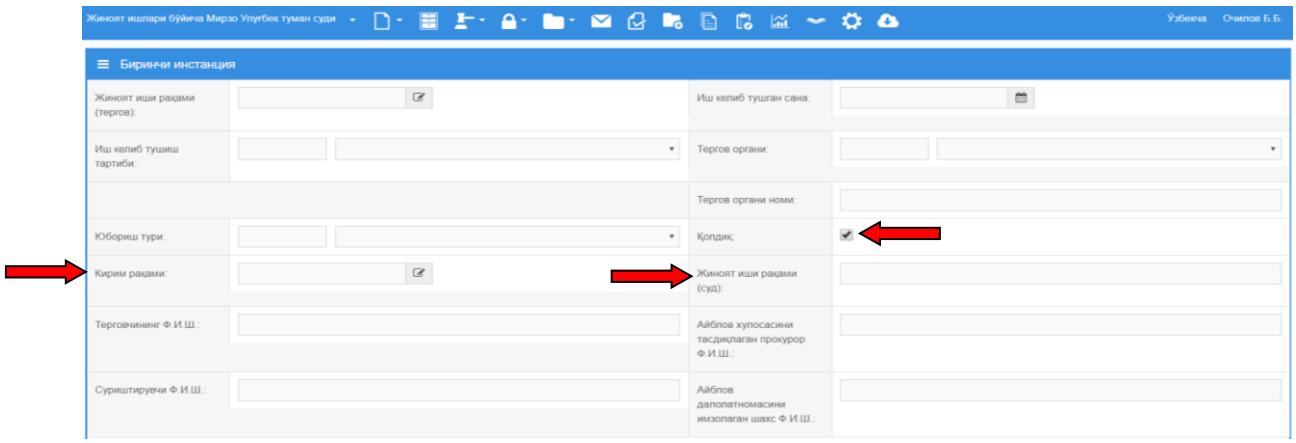
10. Булардан ташқари аввалги йилларда кўрилган жиноят ишларини электрон дастур орқали рўйхатдан ўтказиш ҳам мумкин. Бунинг учун юқоридаги барча ҳаракатлар кетма кетлигида амалга оширилади. Фақат **“Биринчи инстанция”** блогидаги **“Қолдиқ”** белгисини танлаб рўйхатдан ўтказилиши керак бўлади. **“Қолдиқ”** белгиси танланганда **“Кирим рақами”** ва **“Жиноят иши рақами (суд)”** қаторларини тўлдириш керак бўлади. Бунда **“Кирим рақами”** қаторига бутун сон (Масалан: 85), **“Жиноят иши рақами (суд)”** қаторига эса аввалги йилларда жиноят ишига берилган иш рақами кўрсатилади (Масалан: 1-85/2015). Агарда мазкур жиноят иши рақами электрон дастурда мавжудлиги ҳақида дастурнинг ўзи хабар берса, иш рақамига ўзгартириш киритиш мумкин бўлади (Масалан: 1-5-85/15). Бунда жиноят ишининг тартиб рақами ва йили ўзгармаслиги лозим.